

ATO CONVOCATÓRIO Nº. 017/21

A **SUSTENIDOS ORGANIZAÇÃO SOCIAL DE CULTURA (SUSTENIDOS)**, organização social de cultura, inscrita no CNPJ sob nº. 01.891.025/0001-95 com endereço na avenida Brigadeiro Faria Lima, nº 2092, conjuntos 182 e 184, Jardim Paulistano, São Paulo- SP, CEP 01.451-905 em conformidade com seu Regulamento de Compras e Contratações de Obras e Serviços e com o Decreto nº. 50.611, de 30 de março de 2006, torna público que no período de **07 de dezembro de 2021 a 21 de janeiro de 2022** receberá propostas para a prestação dos seguintes serviços:

CONTRATAÇÃO DE EMPRESA ESPECIALIZADA EM EXPLORAÇÃO COMERCIAL E ADMINISTRAÇÃO DE BARES, RESTAURANTES E CONGÊNERES PARA PERMISSÃO ONEROSA DE USO DO RESTAURANTE E BAR DO THEATRO MUNICIPAL DE SÃO PAULO.

RECEBIMENTO DAS PROPOSTAS ATÉ: 21/01/2022

ESCLARECIMENTOS DE DÚVIDAS ATÉ: 19/01/2022

1. DO OBJETO

- 1.1 Constitui objeto do presente Ato a contratação de empresa especializada em exploração comercial e administração de bares, restaurantes e congêneres para permissão onerosa de implantação, uso e exploração do RESTAURANTE E BAR do Theatro Municipal de São Paulo pelo período de 36 (trinta e seis) meses, prorrogável por mais 12 (doze) meses.

2. JUSTIFICATIVA

- 2.1. A SUSTENIDOS passou a gerenciar, recentemente, as atividades do Complexo Theatro Municipal, incluindo a Praça das Artes e os corpos artísticos vinculados, por meio do Contrato de Gestão nº 02/2021/FTMSP, que faz referência expressa às

Praça Ramos de Azevedo, s/n — República | CEP: 01037-10 | São Paulo/SP

COMPLEXO



THEATRO MUNICIPAL



PRAÇA DAS ARTES



THEATRO MUNICIPAL



CENTRAL TÉCNICA

REALIZAÇÃO



SUSTENIDOS

ORGANIZAÇÃO SOCIAL DE CULTURA

receitas advindas da exploração de seus espaços físicos em sua cláusula 4.

“4.1. Os recursos vinculados ao CONTRATO DE GESTÃO, para os fins do disposto neste Instrumento, são assim constituídos:

(...)

4.1.2. Receitas operacionais oriundas da execução contratual (e o rendimento de suas aplicações) provenientes de: b) utilização de seus espaços físicos para oferecer ao público serviços de café, restaurante, loja, livraria, estacionamento e afins, em conformidade com o Termo de Permissão de Uso de Bens Imóveis”

2.2. Desta forma, para atender as metas do contrato de gestão incluindo o planejamento para geração de receita para o ano, o objetivo do presente ato convocatório compreende a seleção de 01 (um) permissionário para a implantação e exploração comercial, mediante Permissão Onerosa de Uso do RESTAURANTE E BAR do Theatro Municipal de São Paulo

3.O THEATRO MUNICIPAL DE SÃO PAULO

3.1. O Theatro Municipal de São Paulo é um **equipamento cultural** localizado na Praça Ramos de Azevedo, s/n no centro de São Paulo. Trata-se de um **edifício histórico, patrimônio tombado**, intrinsecamente ligado ao **aperfeiçoamento da música, da dança e da ópera** no Brasil. Abrange um importante **patrimônio arquitetônico, corpos artísticos permanentes** (com cerca de 280 integrantes), vocacionado à ópera, à música sinfônica orquestral e coral e à dança contemporânea, aberto a múltiplas linguagens conectadas com o mundo atual (teatro, cinema, literatura, música contemporânea, moda, música popular, outras linguagens do corpo, dentre outras). Oferece diversidade de programação e busca atrair um público variado e atento. **Tem área total construída de aproximadamente 17.000 m²** e abre para o público de acordo com a grade de atividades específicas. Tem capacidade para 1.523 pessoas em sua sala de espetáculos.

4.ESPAÇOS E INFRAESTRUTURA

4.1. Serão cedidos para as atividades do RESTAURANTE e BAR os seguintes espaços:

a) Espaço de uso exclusivo:

Praça Ramos de Azevedo, s/n — República | CEP: 01037-10 | São Paulo/SP

- Salão restaurante- 1º piso: 108 m2
- Salão bar- térreo: 455 m2
- Cozinha - térreo: 82 m2
- Cozinha - térreo: 73 m2
- Apoio de cozinha - 1º piso: 26 m2
- Câmara de lixo - térreo: 9 m2 Acesso pela Rua Xavier de Toledo
- Carga e descarga - térreo: 10 m2, acesso pela Rua Xavier de Toledo
- Sanitários de público (masculino, feminino e PNE) e vestiário de serviço (masculino e feminino) - térreo: 26 m2

b) Espaços de uso compartilhado com o Theatro Municipal de São Paulo:

- Bar do Foyer – 3º piso (deverá ser operado em conjunto com o restaurante em todas as apresentações e eventos com previsão de mais 500 espectadores) – 60 m2

4.2. Caberá aos proponentes apresentar uma proposta de ocupação dos espaços destinados ao RESTAURANTE E BAR(ver ANEXO I), considerando a estrutura existente no edifício.

4.3. A proposta de comunicação visual do RESTAURANTE E BAR deverá manter total harmonia com o Theatro Municipal e sua estrutura arquitetônica, garantindo uniformidade com os espaços e com as atividades desenvolvidas no edifício.

4.4. Os investimentos realizados na implantação do RESTAURANTE E BAR, os quais por sua natureza e estrutura agreguem valor patrimonial ao Theatro Municipal, devem ser previamente aprovados pela Diretoria Executiva da SUSTENIDOS, podendo ser abatidos do valor das contrapartidas.

4.5. A partir da aprovação dos projetos pela Diretoria Executiva da SUSTENIDOS o permissionário deverá se responsabilizar e realizar os serviços e obras de ocupação e adaptação dos espaços destinados ao RESTAURANTE E BAR, obedecendo aos critérios de ocupação (ANEXO I), no prazo máximo de 90 (noventa) dias corridos, contados a partir da liberação do espaço, sob pena de cancelamento da Permissão de Uso.

4.6. O Permissionário será responsável por todos os encargos financeiros e trabalhistas, decorrentes dos serviços e obras de ocupação e adaptação para a

Praça Ramos de Azevedo, s/n — República | CEP: 01037-10 | São Paulo/SP

implantação do RESTAURANTE E BAR. As obras serão fiscalizadas e aprovadas pela equipe técnica da SUSTENIDOS e da Fundação Theatro Municipal, para verificação da adequação da execução à proposta aprovada, podendo ser embargada caso esteja em desacordo com o projeto aprovado.

4.7. Só será permitido o início das obras de adequação dos espaços após a aprovação da proposta de ocupação pela Diretoria Executivo da SUSTENIDOS.

4.8. Projeto básico de ocupação, deverá considerar técnica e esteticamente as questões relacionadas ao edifício histórico, seu tombamento e aprovação junto aos três órgãos de patrimônio. Será disponibilizado caderno técnico de diretrizes sobre o uso e ocupação do espaço para orientação no desenvolvimento do projeto básico, o que não exime a consulta e responsabilidade sobre outros materiais orientativos, leis e normas técnicas vigentes.

5. SERVIÇOS A SEREM OFERECIDOS

5.1. O presente Ato se destina às empresas interessadas na exploração conjunta do RESTAURANTE E BAR do Theatro Municipal, pelo prazo de 36 (trinta e seis) meses, para a gestão dos seguintes espaços:

- Restaurante - 1º piso e Bar do Foyer – 3º piso
- Bar - térreo

5.2. O objetivo do RESTAURANTE E BAR é oferecer serviços de boa qualidade, a preços acessíveis e adequados ao perfil da instituição e das atividades propostas pelo Theatro Municipal de São Paulo.

5.3. A empresa deverá oferecer serviço adaptado para pessoas com necessidades especiais, tais como cardápios, comunicação visual, mobiliário dentre outros.

6. DAS CONDIÇÕES PARA PARTICIPAÇÃO

6.1 As empresas interessadas em participar da presente seleção deverão atender aos seguintes critérios:

Praça Ramos de Azevedo, s/n — República | CEP: 01037-10 | São Paulo/SP

- a.) Possuir objeto social do ramo de atividades comprovadamente pertinente ao objeto da contratação.
- b.) Ter sede ou filial na cidade de São Paulo, ou, comprometer-se com a abertura de filial específica para o BAR no prazo máximo de 90 dias.

6.2 As empresas interessadas deverão enviar à SUSTENIDOS fotocópias legíveis dos seguintes documentos:

- a) Proposta de prestação dos serviços, nos termos do item 8 do presente edital;
- b) Cópia do Contrato Social ou última alteração, devidamente registrados na Junta Comercial do Estado de São Paulo – JUCESP que comprove atividade na área objeto da presente contratação há pelo menos 05 (cinco) anos;
- c) Cópia do CNPJ que comprove atividade na área objeto da presente contratação há pelo menos 05 (cinco) anos;
- d) Portfólio com clientes e referências, com especificação de atendimentos a organizações sociais e/ou instituições culturais, quando couber.;
- e) Certidão Negativa de Débitos Municipais;
- f) Certidão Negativa de Débitos Estaduais;
- g) Certidão de Regularidade de FGTS – CRF;
- h) Certidão Negativa de Débitos Federais (Dívida Ativa da União);
- i) Certidão Negativa de Débitos Trabalhistas;
- j) Certidão Negativa CADIN Estadual – Secretaria da Fazenda do Estado de São Paulo;
- k) Certidão Negativa CADIN Municipal – Secretaria Municipal da Fazenda de São Paulo;
- l) Certidão Negativa de falência expedida pelo distribuidor da sede da empresa;
- m) Cadastro de Contribuintes Municipais – CCM;
- n) Cópia dos documentos pessoais do Representante Legal da empresa, juntamente com a Procuração ou documento que lhe confere poderes para contratar;
- o) Declaração de visita técnica ao espaço (ver ANEXO III);
- p) Declaração, assinada pela empresa ou por seu representante legal, que, em cumprimento ao estabelecido no inciso XXXIII, do art. 7º, da Constituição Federal e na Lei nº. 9.854, de 27.10.99, publicada no DOU de 28.10.99, não emprega menores de 18 (dezoito) anos em trabalho noturno, perigoso ou insalubre, nem emprega menores de 16 (dezesesseis) anos em trabalho algum, salvo menor, a partir de 14 anos, na condição de aprendiz, nos termos do artigo 7º, XXXIII, da Constituição;
- q) Declaração, subscrita pelo representante legal, sob as penas da lei, de que:

Praça Ramos de Azevedo, s/n — República | CEP: 01037-10 | São Paulo/SP

COMPLEXO



THEATRO MUNICIPAL



PRAÇA DAS ARTES



THEATRO MUNICIPAL



CENTRAL TÉCNICA

REALIZAÇÃO

SUSTENIDOS
ORGANIZAÇÃO SOCIAL DE CULTURA

- I) Aceita os termos e condições do [Regulamento de Compras e Contratações da Sustenidos](#).
 - II) Conhecer os termos, limites e condições pactuados pela Sustenidos no [contrato de gestão](#) celebrado com a Fundação Theatro Municipal.
 - III) A empresa e seus sócios, individualmente, não incorrem em vedações, impedimentos ou restrições para contratar, impostas por quaisquer entes públicos;
- r) Informes, Relatórios ou documentos comprobatórios de adoção de política interna da Empresa de equidade de gênero e etnia, se for o caso;

7 -DA VISITA TÉCNICA

7.1 As empresas que tiverem interesse na obtenção dos desenhos de arquitetura dos espaços destinados ao Bar e Restaurante e do caderno técnico, poderão solicitar à equipe de Infraestrutura e Patrimônio, através do e-mail: fernanda.amorim@theatromunicipal.org.br, telefone: (011) 3053-2064.

7.2. Será obrigatória a visita técnica ao local onde serão desenvolvidas as atividades de administração, implantação, uso e exploração comercial do RESTAURANTE E BAR do Theatro Municipal de São Paulo, localizado na Praça Ramos de Azevedo S/N. As visitas serão realizadas entre os dias 12 e 19 de janeiro, e deverão ser previamente agendadas através do seguinte contato:

Nome: Fernanda Amorim,
E-mail: fernanda.amorim@theatromunicipal.org.br,
Telefone: (011) 3053-2064

Praça Ramos de Azevedo, s/n — República | CEP: 01037-10 | São Paulo/SP

COMPLEXO



THEATRO MUNICIPAL



PRAÇA DAS ARTES



THEATRO MUNICIPAL



CENTRAL TÉCNICA

REALIZAÇÃO

SUSTENIDOS
ORGANIZAÇÃO SOCIAL DE CULTURA

8. RECEBIMENTO DAS PROPOSTAS COMERCIAIS

8.1 As “**PROPOSTAS COMERCIAIS**” serão recebidas acompanhadas da documentação solicitada, dentro do período determinado no presente Ato Convocatório, devendo ser encaminhadas por e-mail (compras@theatromunicipal.org.br).

8.2. As “**PROPOSTAS COMERCIAIS**” deverão apresentar a proposta detalhada dos serviços, conforme ANEXO I e II, contendo a metodologia de trabalho adotada pela empresa.

8.3 Havendo a necessidade de qualquer esclarecimento para formatação da “**PROPOSTA COMERCIAL**”, as dúvidas poderão ser encaminhadas por escrito, para o e-mail compras@theatromunicipal.org.br, entre os dias 08 de dezembro a 19 de janeiro de 2022.

8.4 Os e-mails serão respondidos até o dia 20/01/2022, respeitando a data limite para esclarecimento das dúvidas.

9. DA PROPOSTA

9.1. A proposta técnica deve estar assinada pelo representante legal e deve contemplar os seguintes requisitos:

- a) Apresentar escopo com proposta detalhada dos serviços, conforme Anexo I, com a metodologia de trabalho utilizada pela empresa;
- b) Prever a garantia de execução do serviço através de caução em dinheiro, seguro garantia ou fiança bancária, correspondente a 5% do valor global do contrato;
- c) Projeto básico de ocupação dos espaços e plano de comunicação visual: imagens e descritivo da ocupação e decoração do espaço, papelaria, uniformes e cardápio. Tipologia de serviço/cardápio oferecido, com a previsão dos valores praticados.

9.2. A proposta financeira deve estar assinada pelo representante legal e deve contemplar os seguintes requisitos:

- a) A proposta de orçamento deverá ser elaborada em 01 (uma) via, datada e assinada pelo representante legal em papel timbrado da empresa, sem emendas, acréscimos, borrões, rasuras, ressalvas, entrelinha ou omissões,

Praça Ramos de Azevedo, s/n — República | CEP: 01037-10 | São Paulo/SP

salvo se, inequivocamente, tais falhas não impedirem a exata compreensão de seu conteúdo, devendo constar obrigatoriamente:

1. Nome e número do CNPJ, endereço, telefone e fax da empresa proponente;

10. DO JULGAMENTO DAS PROPOSTAS

10.1. As propostas serão examinadas e julgadas por uma comissão de acordo com os fatores e critérios estabelecidos neste Ato Convocatório, a saber:

a) PROPOSTA TÉCNICA:

1. Proposta Gastronômica: Análise da proposta do cardápio proposto. A proposta de cardápio deve ser apresentada para tipos diferentes de serviço, adequados aos espaços do RESTAURANTE E BAR: Buffet, Menu Degustação ou à la carte (almoço); Café (serviço de cafeteria); Pequenas Refeições (durante e após os espetáculos e eventos do Theatro). A proposta pode conter ainda opções para eventos fechados de natureza diversa no espaço do bar do térreo. Os espaços do restaurante (1 Pavimento) e do Bar do Foyer (3º Pavimento), não poderão ser utilizados para eventos fechados que não estejam relacionados à sua atividade fim de restaurante e bar ou que requeiram quaisquer infraestruturas que já não estejam previstas na operação diária, como por exemplo, sub locação de equipamentos de luz e som.
2. Ocupação do espaço e infraestrutura: Análise das propostas a respeito do projeto de ocupação, prazo de implantação e comunicação visual.
3. Negócios e comunicação: Deve ser apresentado o preço genérico dos produtos e ticket médio; os planos de negócios, trabalho e divulgação e comunicação.

b) PROPOSTA COMERCIAL:

1. Proposta Financeira: o valor da proposta deve ser composto por um valor fixo pago mensalmente, e por uma porcentagem sobre o faturamento mensal arrecadado com as atividades do RESTAURANTE E BAR.
2. Para ambos os espaços o percentual inicia a partir de 3% (valor mínimo) sobre a receita líquida, e o valor fixo inicia a partir de R\$ 30.000,00 (trinta mil reais), também como valor mínimo.

Praça Ramos de Azevedo, s/n — República | CEP: 01037-10 | São Paulo/SP

c) EXPERIÊNCIA TÉCNICA:

1. Currículo e Portfólio: devem ser apresentados os currículos do conjunto dos profissionais que ocupam cargos administrativos e do chef de cozinha, além do portfólio do restaurante.

10.2. A seleção da melhor proposta considerará o critério TÉCNICA E PREÇO adotado, neste procedimento, em razão da notável importância histórica e arquitetônica do Theatro Municipal e complexidade da operação de exploração dos espaços, o que demanda a uma análise completa e detalhada de diferentes critérios para seleção da melhor proposta.

10.3. O julgamento atribuirá peso de 50% para a proposta de preço, 40% para a proposta técnica e 10% para a experiência técnica, sendo que cada proponente poderá obter o total máximo de 100 pontos.

10.4 Será declarada vencedora a empresa que atingir o maior número de pontos, que serão assim distribuídos:

CRITÉRIOS	PONTUAÇÃO		
	Melhor preço	2º melhor preço	Demais propostas
PROPOSTA COMERCIAL (50 pontos)			
Proposta Financeira	50 pontos	40 pontos	30 pontos
PROPOSTA TÉCNICA (40 pontos)	Atende plenamente	Atende parcialmente	Não atende
Proposta Gastronômica	20 pontos	10 pontos	0 ponto
Ocupação do espaço e infraestrutura	10 pontos	05 pontos	0 ponto
Negócios e comunicação	10 pontos	05 pontos	0 ponto
EXPERIÊNCIA TÉCNICA (10 pontos)	Atende plenamente	Atende parcialmente	Não atende
Currículos e portfólio	10 pontos	05 pontos	0 ponto

Praça Ramos de Azevedo, s/n — República | CEP: 01037-10 | São Paulo/SP

CRITÉRIOS	PONTUAÇÃO
PROPOSTA COMERCIAL	50 pontos
PROPOSTA TÉCNICA	40 pontos
EXPERIÊNCIA TÉCNICA	10 pontos
TOTAL	100 PONTOS

10.5. Caso ocorra o empate entre duas ou mais propostas, o desempate será feito pelos seguintes critérios, em ordem de prioridade:

- Comprovação pela Empresa de adoção de práticas efetivas de equidade de gênero e etnia, tais como: existência de programas de aceleração de carreiras para grupos historicamente excluídos, políticas de contratação de um percentual mínimo (reserva de vagas) de mulheres, lgbtqi+ e colaboradores negros, apoio a formação/treinamento antidiscriminatório para todos os colaboradores, adesão a protocolos de instituições que visem a diminuição da desigualdade racial e de gênero no mercado, apoio a projetos sociais, ambientais e culturais que busquem dirimir desigualdades, entre outros.
- Comprovação de que a empresa possui programa de integridade que contemple, no mínimo, os critérios do Decreto federal nº 8.420, de 18 de março de 2015.
- Disputa final de preço, hipótese em que as empresas empatadas poderão apresentar nova proposta de valor mensal;

10.6 A Empresa vencedora será divulgada no site do Theatro Municipal de São Paulo e acionada por e-mail para formalização e assinatura do Contrato de Prestação de Serviço.

11. DOS RECURSOS

11.1 Do resultado da seleção caberá recurso, no prazo de 05 (cinco) dias úteis do recebimento do aviso eletrônico (e-mail), dirigido à Gerência de Infraestrutura e Patrimônio e Finanças do Theatro Municipal de São Paulo, que deverá ser devidamente protocolado no Núcleo de Compras. Não serão conhecidos recursos enviados pelo correio.

Praça Ramos de Azevedo, s/n — República | CEP: 01037-10 | São Paulo/SP

11.2 Interposto o recurso, a Sustenidos Organização Social de Cultura terá até 15 (quinze) dias úteis para julgá-lo e comunicar a sua decisão às demais empresas participantes.

11.3 Os recursos serão recebidos sem efeito suspensivo, salvo quando, por sua relevância, a Sustenidos Organização Social de Cultura entender conveniente a suspensão dos efeitos da decisão recorrida.

12. DA CONTRATAÇÃO

12.1 Os serviços serão iniciados somente após a assinatura do Contrato por ambas as partes.

12.2 Fica assegurado à Sustenidos Organização Social de Cultura o direito de confirmar ou não a realização da contratação, bem como de ajustar o quantitativo do objeto da Contratação de acordo com sua necessidade, conveniência, disponibilidade de recursos e outros fatores que possam interferir nessa decisão.

12.3 Será elaborado um Contrato de Prestação de Serviço, o qual estabelecerá, com clareza e precisão, as condições para execução dos serviços. O documento será encaminhado por e-mail à empresa vencedora, para que seja validado em até 48 (quarenta e oito) horas.

12.4 Para a assinatura do Contrato, serão observadas as validades das certidões apresentadas e caso o prazo de alguma delas tenha expirado, esta deverá ser reapresentada com o prazo de validade vigente, bem como eventuais complementações documentais.

12.5 A omissão ou manifestação tardia da empresa vencedora, no tocante à aprovação da minuta contratual enviada pela Sustenidos Organização Social de Cultura, poderá acarretar a desclassificação da empresa e a convocação dos fornecedores remanescentes, a critério da Sustenidos Organização Social de Cultura, nos termos do Artigo 16, §2º, do Regulamento Para Aquisição de Bens e Para a Contratação de Obras e Serviços.

12.6 O vencedor será convocado para assinar o Contrato. A recusa injustificada em aceitar os termos da minuta contratual ou mesmo a omissão quanto à retirada do

Praça Ramos de Azevedo, s/n — República | CEP: 01037-10 | São Paulo/SP

instrumento dentro do prazo estabelecido neste Ato Convocatório, caracteriza o descumprimento total da obrigação assumida.

12.7 A Sustenidos Organização Social de Cultura designará um Gestor para o contrato, sendo este o responsável por acompanhar os serviços que serão prestados.

13. DAS PENALIDADES

13.1 O atraso injustificado para início dos trabalhos ou a sua execução/inexecução, total ou parcial, poderão acarretar, a critério da PERMITENTE, a rescisão do Contrato, sujeitando-se a PERMISSIONÁRIO ao pagamento de multa de 30% sobre o valor total da avença, além das perdas e danos eventualmente ocasionados.

13.2. Sem prejuízo das demais penalidades previstas em Lei, será aplicada multa pecuniária nos percentuais e casos abaixo:

a) Para desistir da Permissão de Uso, a PERMITENTE, estará obrigada a comunicar sua intenção formalmente à PERMISSIONÁRIO, com antecedência mínima de 60 (sessenta) dias, sob pena de não o fazendo, ser-lhe aplicada a penalidade de multa de 30% (trinta por cento) sobre o valor fixo anual da Permissão de Uso.

b) O inadimplemento de até 15 (quinze) dias de qualquer uma das obrigações decorrentes da presente Permissão de Uso, sejam elas de cunho contratual, trabalhista ou decorrentes de normas atinentes ao ramo do negócio exercido, ensejará aplicação de multa de 30% (trinta por cento) sobre o valor fixo mensal da Permissão de Uso, sem prejuízo da obrigação de reparar o fato que motivou sua aplicação.

c) A PERMITENTE irá realizar visitas mensais de fiscalização, gerar relatórios, com possíveis irregularidades e prazos para a sua resolução. O não atendimento das visitas e das resoluções acordadas implicará em notificações em periodicidade a ser definida pela PERMITENTE. Após a terceira notificação, haverá aplicação de multa mensal de 10% do valor fixo mensal, até a resolução das pendências, sem prejuízo da obrigação de reparar o fato que motivou sua aplicação.

c) O não atendimento das determinações e restrições de uso, ocupação, manutenção, limpeza, segurança e operação acordadas implicará em notificações em periodicidade a ser definida pela PERMITENTE. Após a terceira notificação, haverá aplicação de multa mensal de 10% do valor fixo mensal, sem prejuízo da obrigação de reparar o fato que motivou sua aplicação.

Praça Ramos de Azevedo, s/n — República | CEP: 01037-10 | São Paulo/SP

COMPLEXO



THEATRO MUNICIPAL



PRAÇA DAS ARTES



THEATRO MUNICIPAL



CENTRAL TÉCNICA

REALIZAÇÃO

SUSTENIDOS
ORGANIZAÇÃO SOCIAL DE CULTURA

14. DAS DISPOSIÇÕES ESPECIAIS DO SERVIÇO

14.1 A PERMISSONÁRIO, na realização dos serviços obriga-se a manter estrita confidencialidade sobre dados e informações que vier a receber da Sustenidos Organização Social de Cultura, não podendo os utilizar para finalidade diversa da prevista neste contrato, sob pena de vir a ser responsabilizada nas esferas competentes;

15. DAS DISPOSIÇÕES FINAIS

15.1 Fica assegurado à Sustenidos Organização Social de Cultura, sem que caiba aos participantes qualquer indenização:

- a)** Prorrogar o prazo do presente Ato Convocatório para recebimento de propostas, dando conhecimento aos interessados;
- b)** Cancelar, no todo ou em parte, o presente Ato Convocatório, dando ciência aos interessados;

15.2 A PERMISSONÁRIO deverá responsabilizar-se por todos os encargos de possível demanda trabalhista, civil ou penal, relacionadas à prestação dos serviços, pelos encargos fiscais e comerciais, resultantes desta prestação de serviços;

15.3 A PERMISSONÁRIO deverá assumir a responsabilidade por todos os encargos previdenciários e obrigações sociais previstos na legislação social e trabalhista em vigor, obrigando-se a saldá-los na época própria, uma vez que seus empregados não manterão nenhum vínculo empregatício com a Sustenidos Organização Social de Cultura;

15.4 A inadimplência do PERMISSONÁRIO, com referência aos encargos estabelecidos na condição anterior, não transfere a responsabilidade por seu pagamento a Sustenidos Organização Social de Cultura, nem poderá onerar o objeto do presente Ato Convocatório, razão pela qual o PERMISSONÁRIO renuncia expressamente a qualquer vínculo de solidariedade, ativa ou passiva, para com a Sustenidos Organização Social de Cultura;

15.5 Os casos omissos relativos ao presente Ato Convocatório serão resolvidos pela Direção da Sustenidos Organização Social da Cultura, ouvidas as áreas competentes.

Praça Ramos de Azevedo, s/n — República | CEP: 01037-10 | São Paulo/SP

15.6. Os eventos permitidos aos PERMISSIONÁRIOS detalhados no item 10.1. a) PROPOSTA TÉCNICA deverão sempre ser comunicados à equipe técnica da PERMITENTE com antecedência de 30 dias para avaliação e autorização. A aprovação poderá estar condicionada à apresentação de documentação e/ou equipes específicas, como seguro patrimonial específico para eventos, determinação de responsável técnico, segurança patrimonial, bombeiros e demais pertinentes.

16. RELAÇÃO DE ANEXOS

1. ANEXO I: Proposta de Ocupação
2. ANEXO II: Proposta Comercial
3. ANEXO III: Atestado de Visita Técnica
4. ANEXO IV: Espaço destinados ao Restaurante
5. ANEXO V: Espaço destinado ao Bar

17. CRONOGRAMA DO CHAMAMENTO:

1. Publicação do Ato: 07/12/2021
2. Período de Visita Técnica: 13/12/2021 a 19/01/2022
3. Esclarecimento de dúvidas: 19/01/2022
4. Entrega das Propostas: até o dia 21/01/2022

São Paulo, 04 de janeiro de 2022

Sustenidos Organização Social de Cultura

Praça Ramos de Azevedo, s/n — República | CEP: 01037-10 | São Paulo/SP

COMPLEXO



**THEATRO
MUNICIPAL**



**PRAÇA
DAS ARTES**



**THEATRO
MUNICIPAL**



**CENTRAL
TÉCNICA**

REALIZAÇÃO



SUSTENIDOS
ORGANIZAÇÃO SOCIAL DE CULTURA

ANEXO I PROPOSTA DE OCUPAÇÃO

1.OBJETIVO

O objetivo do RESTAURANTE E BAR deve ser oferecer serviços de qualidade, a preços acessíveis, para todo o público do Theatro Municipal de São Paulo.

2. HORÁRIO E FUNCIONAMENTO

2.1 O Restaurante deverá funcionar de terça a domingo entre as 11:30h e as 15:00h com serviço de almoço; entre as 15:00 e as 18:00 com serviço de cafeteria e em todos eventos e apresentações do Theatro Municipal com a seguinte operação: o salão deverá abrir 1:30h antes do início do espetáculo; o bar foyer 1h30 antes do início do espetáculo.

2.2 O Bar deverá funcionar de terça a domingo entre as 18:00 e as 03:00, podendo ser alterado de acordo com solicitação e autorização da Diretoria Executiva da SUSTENIDOS

2.3 O salão, bar do foyer e serviço volante devem permanecer em funcionamento durante todos os intervalos. O salão e o bar do foyer podem ser fechados para o público do Theatro a partir de 45 minutos após o término da apresentação, caso não haja mais público no local.

2.4 Os dias e horários de funcionamento em dias de apresentações e eventos deverão ser informados pela produção do Theatro Municipal para a administração do Restaurante com no mínimo 48h de antecedência.

2.5.A administração da Sustenidos poderá solicitar o funcionamento do restaurante em outros horários, em caráter excepcional, e com a antecedência de 72 (setenta e duas) horas, durante os eventos noturnos, incluindo os finais de semana e feriados.

2.6 O horário estipulado do item 2.1 e 2.2, poderá sofrer alterações, mediante comum acordo entre as partes.

Praça Ramos de Azevedo, s/n — República | CEP: 01037-10 | São Paulo/SP

COMPLEXO



THEATRO
MUNICIPAL



PRAÇA
DAS ARTES



THEATRO
MUNICIPAL



CENTRAL
TÉCNICA

REALIZAÇÃO

SUSTENIDOS
ORGANIZAÇÃO SOCIAL DE CULTURA

2.7 Será cobrada multa diária de 1 (um) salário mínimo quando houver interrupção do funcionamento do Restaurante, salvo casos de força maior, comprovados e aceitos pela administração da Sustenidos.

3. DO ACESSO

3.1. O acesso do público para o RESTAURANTE será feito pela fachada principal e para o BAR pela fachada lateral direita do Theatro Municipal na Praça Ramos de Azevedo s/n.

3.2. Os usuários do restaurante deverão utilizar os sanitários localizados no Piso subterrâneo do edifício. A escada de acesso aos sanitários está localizada na varanda da rua Xavier de Toledo.

3.3. Todo o recebimento de produtos, cargas e descargas diversas deverão ser realizadas na entrada de serviço da Rua Xavier de Toledo em horário pré definido com a administração da Sustenidos e observadas as disposições legais de tráfego. Não será autorizada o recebimento de produtos na portaria dos fundos e nas portas principais do Theatro.

5. ORGANIZAÇÃO

4.1. A instalação do restaurante será destinada unicamente à proponente vencedora desta concorrência, a qual desenvolverá suas atividades comerciais, previstas em sua proposta e aceitas pela PERMITENTE, sendo vedadas outras atividades, salvo autorização prévia por escrito da Sustenidos. Do mesmo modo, a PERMISSIONÁRIA não poderá alterar nem expandir a tipologia dos produtos a serem comercializados sem autorização prévia da administração da PERMITENTE

4.2. Todos os funcionários do RESTAURANTE E BAR deverão ser previamente credenciados (nome, identidade, cargo e escala de serviço) junto a gerência de Infraestrutura e Patrimônio e de Recursos Humanos do TMSM, que só permitirá a entrada dos que constarem da relação fornecida pela Permissionária.

4.3. Todos os funcionários do Restaurante deverão estar devidamente uniformizados e identificados com crachá, sendo vetado a permanência dos mesmos sem uniforme no atendimento ao público.

Praça Ramos de Azevedo, s/n — República | CEP: 01037-10 | São Paulo/SP

4.3.1. A Permissionária deverá providenciar para sua equipe de funcionários:

4.3.1.1. Uniformes para manutenção, limpeza e preparação do restaurante para início das atividades;

4.3.1.2. Uniformes para copa e cozinha na cor branca assim como protetores de cabelo e calçado antiderrapante;

4.3.1.3. Uniformes para atendimento ao público.

4.4. O Restaurante se destinará, unicamente, de forma contínua e ininterrupta, ao desempenho das atividades previstas na Permissão Onerosa de Uso, sendo vetado qualquer outra atividade, mesmo que exercida simultaneamente com as previstas.

4.5. A Permissionária pagará à Sustenidos pela ocupação do espaço destinado ao Restaurante o valor estipulado em sua proposta, corrigido conforme índice e periodicidade previstos.

5. LIMPEZA, MANUTENÇÃO, SEGURANÇA E CONSERVAÇÃO

5.1. A Permissionária deverá providenciar relógios e/ou medidores de água, energia elétrica e gás natural, independentes.

5.2. A limpeza, manutenção e conservação do Restaurante e Bar, serão de responsabilidade da Permissionária, seguindo as condições estabelecidas no caderno técnico ou outras diretrizes estabelecidas pela PERMITENTE principalmente sobre questões relacionadas à conservação do edifício histórico.

5.3. Os resíduos provenientes do Restaurante e Bar deverão ser diariamente acondicionados em sacos plásticos, retirados e colocados na câmara de lixo do edifício e seguir orientações e critérios de coleta seletiva estipuladas pela Sustenidos. O acondicionamento do lixo produzido pelo restaurante e bar deve ser feito em recipientes apropriados - sacos plásticos próprios para este fim - devidamente fechados. O acondicionamento de perfurocortantes (vidros, garrafas quebradas e outros) deverá ser feito de forma separada e com a devida proteção, a fim de evitar acidentes na coleta e no transporte. O local de armazenamento do lixo, deve ser mantido sempre limpo e organizado.

Praça Ramos de Azevedo, s/n — República | CEP: 01037-10 | São Paulo/SP

5.4. A permissionária deverá observar, no que couber, a Lei nº 12.187/2009 (Política Nacional sobre Mudança do Clima), Lei nº 12.305/2010 (Política Nacional de Resíduos Sólidos) e a IN n,Q 1/2010 da SLTI/MPOG {Dispõe sobre os critérios de sustentabilidade ambiental na aquisição de bens, contratação de serviços ou obras pela Administração Pública Federal direta, autárquica e fundacional e dá outras providências}, na execução dos serviços.

5.5 É de responsabilidade da permissionária providenciar os serviços e enviar relatórios e certificados, de acordo com as normas vigentes e sempre que solicitado.

5.5.1. A permissionária deverá providenciar trimestralmente a dedetização e desinfecção completa do espaço, que inclui RESTAURANTE E BAR.

5.5.2. A permissionária deverá providenciar trimestralmente a limpeza da caixa de gordura

5.5.3. permissionária deverá providenciar semestralmente a limpeza da caixa d'água

5.5.4. A permissionária deverá providenciar quadrimestralmente a limpeza da coifa e dutos de climatização.

5.6 A Permissionária deverá providenciar com a empresa de telefonia de sua escolha a instalação de uma linha telefônica independente para o seu uso e pagamento, respeitando as regras da gerência de Infraestrutura e Patrimônio da Sustenidos para instalação.

5.7. Durante a Permissão Onerosa de Uso, fica a Permissionária obrigada a:

5.7.1. Reparar todos os danos causados aos imóveis ou a terceiros por culpa da própria Permissionária, de seus funcionários ou prepostos.

5.7.2. Responder, civilmente, por todos os prejuízos, perdas e danos, que por si, seus funcionários ou prepostos causarem a administração do TMSP ou a terceiros.

5.7.3. Observar por si, seus funcionários e prepostos todas as disposições legais e regulamentares que se relacionem com a utilização do espaço objeto da Permissão Onerosa de Uso.

Praça Ramos de Azevedo, s/n — República | CEP: 01037-10 | São Paulo/SP

5.8 A permissionária deverá comunicar a gerência de Infraestrutura e Patrimônio da Sustenidos o estado geral de conservação dos espaços. Toda ação de manutenção, conservação, alteração de layout, deve ser previamente autorizada.

5.9 A permissionária não poderá estocar nas dependências do Restaurante qualquer material combustível e/ou explosivo.

5.10 A permissionária terá que contratar seguro de responsabilidade civil obrigatório válido desde o momento da inauguração do espaço.

5.11 A segurança do espaço utilizado diretamente pelo restaurante é de responsabilidade da permissionária;

6. OBRIGAÇÕES DA PERMISSIONÁRIA

6.1. Pagar pontualmente os valores que sejam de sua responsabilidade, cabendo-lhe, também, o pagamento de tributos que recaiam sobre os serviços que prestar.

6.2. Manter o espaço da Permissão Onerosa de Uso em perfeito estado de conservação, manutenção, segurança, higiene e asseio, de forma a preservá-lo e restituí-lo na mais perfeita ordem de acordo com a Norma Reguladora Nº 24 e demais Normas Sanitárias, como recomendação inicial mínima citamos abaixo:

- a) Deverá dispor de chuveiro quente e frio;
- b) Os pisos deverão ser revestidos de material impermeável e lavável;
- c) Dispor de suporte para sabonete e para toalha;
- d) Dispor de armários individuais simples e/ou duplos com sistema de trancamento;

6.3. Solicitar prévia autorização, por escrito, da gerência de Infraestrutura e Patrimônio do TMSP para executar qualquer reparo, modificação ou benfeitoria na área permissionária.

6.4. Atender por sua conta, risco e responsabilidade, no que se refere ao Restaurante, toda e qualquer intimação e exigência das autoridades municipais, estaduais e federais relativas à saúde, higiene, segurança, silêncio, ordem pública, obrigações trabalhistas e previdenciárias, respondendo pelas multas e penalidades decorrentes de sua inobservância.

Praça Ramos de Azevedo, s/n — República | CEP: 01037-10 | São Paulo/SP

COMPLEXO



THEATRO MUNICIPAL



PRAÇA DAS ARTES



THEATRO MUNICIPAL



CENTRAL TÉCNICA

REALIZAÇÃO



SUSTENIDOS

ORGANIZAÇÃO SOCIAL DE CULTURA

6.5 Zelar para que seus funcionários sejam treinados periodicamente a fim de garantir atendimento de excelência ao público do Theatro Municipal. Os funcionários que atendem diretamente o público devem ter conhecimento sobre as atividades do Theatro Municipal. A PERMITENTE poderá solicitar o afastamento de qualquer preposto ou funcionário cuja permanência for julgada inconveniente e poderá solicitar a qualquer momento os comprovantes de vacinação dos funcionários.

6.6. Não fazer uso de alto-falante, receptor de televisão ou rádio, ou de outro meio de difusão de som, salvo com expressa autorização da gerência de Infraestrutura e Patrimônio do Theatro Municipal.

6.7. Sujeitar-se ao controle e à disciplina, cumprindo normas, regulamentos, circulares e ordens de serviço do edifício.

6.8 Não colocar nenhum toldo, cartaz, letreiro, faixa, bandeira, estandarte ou elemento promocional na fachada e ala nobre do edifício, salvo com autorização escrita da pela gerência de Infraestrutura e Patrimônio do Theatro Municipal de São Paulo. O projeto de Programação Visual do Restaurante deverá ser aprovado pela Sustenidos, incluindo possíveis posteriores alterações.

6.9. Exercer sua atividade diariamente, de acordo com o horário previsto no item 2 desta Proposta.

6.10. Adotar medidas de prevenção e combate a incêndio, conforme orientação da gerência de Infraestrutura e Patrimônio do Theatro Municipal de São Paulo. O serviço será fiscalizado pelos bombeiros civis, que fazem parte do contrato com a PERMITENTE.

6.11. Os eventos permitidos aos PERMISSIONÁRIOS detalhados no item 10.1. a) PROPOSTA TÉCNICA deverão sempre ser comunicados à equipe técnica da PERMITENTE com antecedência de 30 dias para avaliação e autorização. A aprovação poderá estar condicionada à apresentação de documentação e/ou equipes específicas, como seguro patrimonial específico para eventos, determinação de responsável técnico, segurança patrimonial, bombeiros, leiautes de montagem, determinação de vagas de estacionamento e demais pertinentes.

6.12. Todas as informações sobre os eventos deverão vir com antecedência de pelo menos 30 dias, para que possamos verificar a disponibilidade e evitar conflito entre as agendas internas de eventos;

Praça Ramos de Azevedo, s/n — República | CEP: 01037-10 | São Paulo/SP

COMPLEXO



THEATRO MUNICIPAL



PRAÇA DAS ARTES



THEATRO MUNICIPAL



CENTRAL TÉCNICA

REALIZAÇÃO

SUSTENIDOS
ORGANIZAÇÃO SOCIAL DE CULTURA

6.13. É de responsabilidade da permissionária durante o funcionamento do Restaurante e Bar, manter equipe própria de Segurança e Bombeiros, (Capacitado e com material de primeiros socorros);

6.14. Durante os eventos os responsáveis pelo Bar, deverão disponibilizar um produtor para enviar listas, liberar pulseiras e acompanhar até o local, caso não seja disponibilizado a PERMITENTE, poderá vetar a entrada de pessoas não autorizadas

7. BENFEITORIAS

7.1. A realização de quaisquer intervenções e/ou benfeitorias no imóvel dependerá sempre de prévia autorização, por escrito, da gerência de Infraestrutura e Patrimônio do Theatro Municipal de São Paulo, e se incorpora ao imóvel, sem que caiba qualquer indenização à Permissionária. As propostas de intervenção serão apresentadas mediante projeto detalhado e memorial descritivo.

7.2. Os aparelhos, equipamentos e materiais móveis não imobilizados, instalados ou fixados, de propriedade da permissionária e destinados ao uso do Restaurante deverão ser listados e apresentados a Sustenidos, que os registrará para controle de entrada e saída. Somente os bens assim relacionados poderão ser removidos pela Permissionária do espaço objeto desta Permissão Onerosa de Uso.

8. MODALIDADES DOS SERVIÇOS

8.1. A Permissionária deverá manter as atividades do Restaurante em três formatos: almoço, cafeteria e serviço de pequenas refeições para os espetáculos e pós-espetáculos.

8.2. Todos os formatos devem preferir os produtos com menos agrotóxicos, contemplar opções de produtos dietéticos, light, vegetarianos e naturais, além de garantir a qualidade da procedência dos insumos a fim de garantir o bem-estar e saúde do público.

8.3. Em caso de venda de produtos alimentícios manipulados pelo permissionário é imprescindível a apresentação do Certificado de Inspeção Sanitária B (CIS B) e Caderneta Sanitária, conforme disposto na Resolução SMG nº 693 de 17/08/04 - DOM 18/08/04, do local onde os alimentos serão preparados.

Praça Ramos de Azevedo, s/n — República | CEP: 01037-10 | São Paulo/SP

9. DISPOSIÇÕES GERAIS E OBRIGAÇÕES COMPLEMENTARES

9.1. O projeto de instalação e de decoração e a programação visual do Restaurante deverão ser elaborados conforme o projeto aprovado pela Sustenidos, qualquer alteração posterior que se faça necessária só poderá ser efetuada mediante autorização por escrito.

9.2. A Permissionária obriga-se a preservar e promover o Theatro Municipal em todas as oportunidades e por todos os meios ao seu alcance, sendo parceira sempre que possível nas atividades realizadas nos edifícios geridos pela Sustenidos.

9.3. O presente Projeto aplica-se à Permissionária, aos funcionários das empresas prestadoras de serviços, seus empregados, prepostos ou representantes.

9.4 A Sustenidos poderá cancelar a venda de toda e qualquer mercadoria ou produto julgado inconveniente ao interesse público e à imagem da instituição.

9.5. A PERMISSONÁRIA não poderá ceder ou transferir o presente contrato nem subcontratar, no todo ou em parte, salvo mediante prévia e expressa autorização da PERMITENTE. A Permissionária deverá sempre disponibilizar uma linha de produtos a preços acessíveis, para atender o público do Theatro Municipal.

9.6. A PERMISSONÁRIA deverá aceitar, no estabelecimento objeto do presente ato convocatório, os principais cartões de crédito, débito e vale refeição do mercado, e deve oferecer desconto mínimo de 20% aos colaboradores da PERMITENTE.

9.7. Caberá a PERMISSONÁRIA requerer para o Restaurante o Termo de Licença de Funcionamento Sanitário, modalidade Certificado de Inspeção Sanitária B (CIS B), conforme disposto na Resolução SMG nº 693, de 17/08/2004. O prazo para a regularização será de 60 (sessenta) dias, a contar da data de subscrição do Termo de Permissão Onerosa de Uso, podendo ser prorrogado nos termos do Ato Convocatório e seus anexos.

9.8. Este Termo entrará em vigor após a assinatura, outorga a Permissão Onerosa de Uso.

Praça Ramos de Azevedo, s/n — República | CEP: 01037-10 | São Paulo/SP

ANEXO II PROPOSTA COMERCIAL

Razão Social:

CNPJ:

Endereço:

Bairro:

Cidade:

CEP:

E-mail:

Telefone:

Conta bancária da Empresa:

Nº Agência:

Representante:

E-mail:

ITEM	DESCRIÇÃO	TOTAL
1.1.	Valor Fixo Mensal RESTAURANTE	R\$
1.2.	Valor Fixo Mensal BAR	R\$
1.3.	Percentual sobre o faturamento bruto	%

A empresa _____ declara que estão inclusas nos preços relacionados à permissão onerosa do uso do bar e todas das as despesas com mão de obra e, bem como, todos os tributos e encargos fiscais, sociais, trabalhistas, previdenciários e comerciais NECESSÁRIOS PARA A EXECUÇÃO DO OBJETO, de exclusiva responsabilidade da empresa.

Validade da proposta: 60 (sessenta) dias.

Local e data

Carimbo da empresa/Assinatura do responsável

Praça Ramos de Azevedo, s/n — República | CEP: 01037-10 | São Paulo/SP

COMPLEXO



THEATRO MUNICIPAL



PRAÇA DAS ARTES



THEATRO MUNICIPAL



CENTRAL TÉCNICA

REALIZAÇÃO



SUSTENIDOS
ORGANIZAÇÃO SOCIAL DE CULTURA

ANEXO III

ATESTADO DE VISITA TÉCNICA

OBJETO: Contratação de empresa especializada em exploração comercial e administração de bares, restaurantes e congêneres para permissão onerosa de uso do restaurante e bar do Theatro Municipal de São Paulo. Declaramos que, nesta data, compareceu no Complexo Theatro Municipal de São Paulo, o representante da empresa _____, Sr(a) _____, portador do RG ou CPF nº _____, participou da Visita Técnica relativa ao objeto a ser contratado, conforme Ato Convocatório 017/21, tendo tomado conhecimento de todos os dados para realização da respectiva avença. Na ocasião, teve oportunidade de identificar todas as características, condições especiais e dificuldades que porventura possam existir na realização dos Serviços e cumprimento das obrigações do objeto do certame, admitindo, conseqüentemente, como certo, o prévio e total conhecimento da situação/estado dos ambientes, de modo que não poderá alegar posteriormente o desconhecimento de fatos evidentes à época da vistoria para solicitar qualquer alteração do valor do contrato celebrado, caso a empresa seja declarada vencedora.

_____, _____ de Janeiro de 2021.

Theatro Municipal de São Paulo - SUSTENIDOS

Praça Ramos de Azevedo, s/n — República | CEP: 01037-10 | São Paulo/SP

COMPLEXO



THEATRO MUNICIPAL



PRAÇA DAS ARTES



THEATRO MUNICIPAL



CENTRAL TÉCNICA

REALIZAÇÃO

SUSTENIDOS
ORGANIZAÇÃO SOCIAL DE CULTURA

Representante da Empresa

ANEXO IV

ESPAÇO DESTINADO AO RESTAURANTE

Espaço de uso exclusivo:

- Salão - 1º piso: 108 m²
- Apoio de cozinha - 1º piso: 26 m²
- Cozinha, localizado - térreo: 73 m²
- Sanitários de público (masculino, feminino e PNE) e vestiário de serviço (masculino e feminino) - térreo: 26 m²
- Câmara de lixo - térreo: 9 m²
- Carga e descarga - térreo: 10 m²

Espaços de uso compartilhado:

- Bar do foyer – 3º piso (deverá ser operado pela Restaurante em todas as apresentações e eventos com previsão de mais 500 espectadores) – 60 m²

Praça Ramos de Azevedo, s/n — República | CEP: 01037-10 | São Paulo/SP

COMPLEXO



THEATRO
MUNICIPAL



PRAÇA
DAS ARTES



THEATRO
MUNICIPAL



CENTRAL
TÉCNICA

REALIZAÇÃO

SUSTENIDOS
ORGANIZAÇÃO SOCIAL DE CULTURA

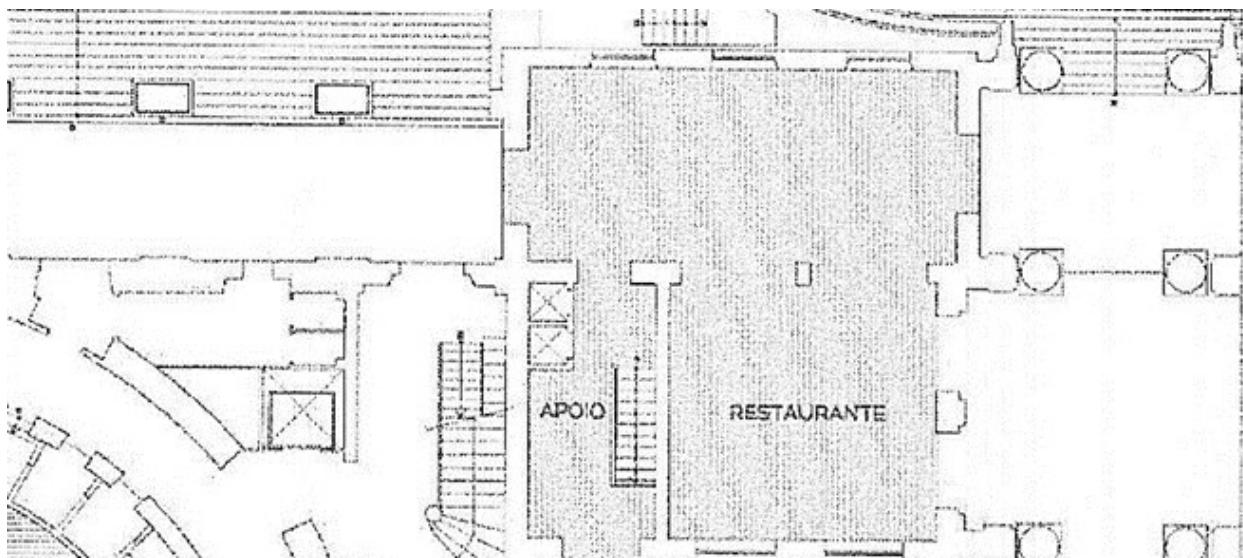
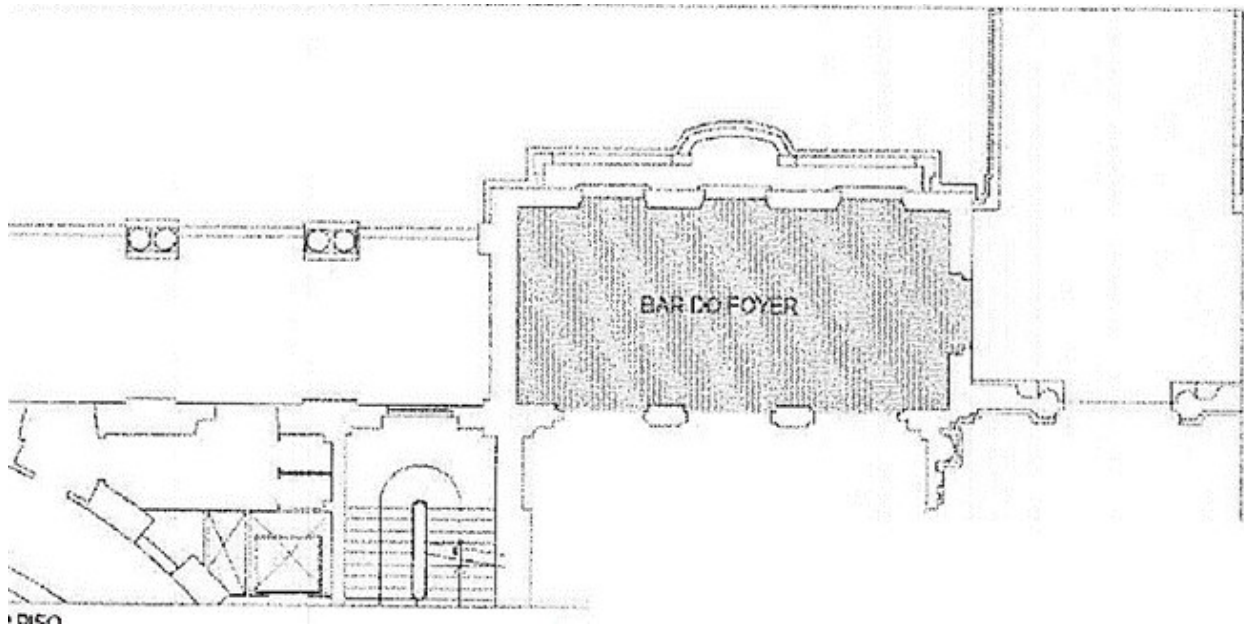
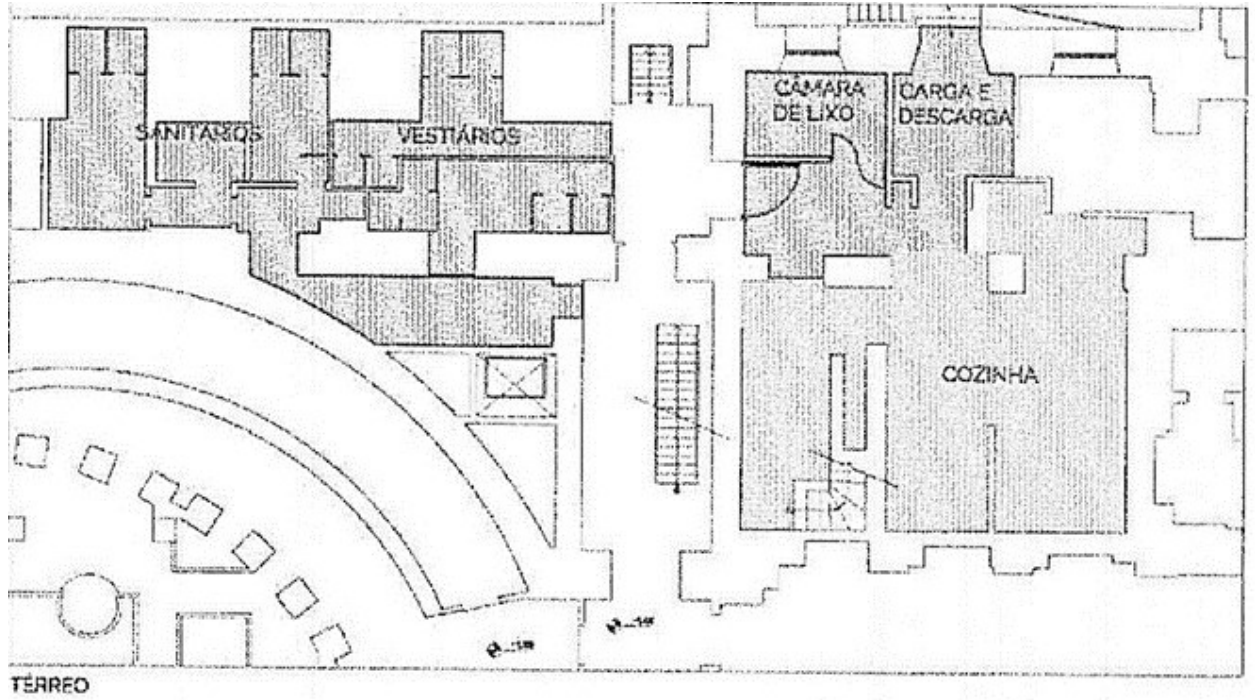

Praça Ramos de Azevedo, s/n — República | CEP: 01037-10 | São Paulo/SP

COMPLEXO  THEATRO MUNICIPAL

 PRAÇA DAS ARTES

 THEATRO MUNICIPAL

 CENTRAL TÉCNICA

REALIZAÇÃO

SUSTENIDOS
ORGANIZAÇÃO SOCIAL DE CULTURA

ANEXO V ESPAÇO DESTINADO AO BAR

Espaço de uso exclusivo:

- Salão - térreo: 455 m²
- Cozinha - térreo: 82 m²
- Sanitários de público (masculino, feminino e PNE) e vestiário de serviço (masculino e feminino) - térreo: 26 m²
- Câmara de lixo - térreo: 9 m²
- Carga e descarga - térreo: 10 m²



Imagem 1: Planta dos espaços cedidos - escala gráfica

Praça Ramos de Azevedo, s/n — República | CEP: 01037-10 | São Paulo/SP

COMPLEXO



**THEATRO
MUNICIPAL**



**PRAÇA
DAS ARTES**



**THEATRO
MUNICIPAL**



**CENTRAL
TÉCNICA**

REALIZAÇÃO

SUSTENIDOS
ORGANIZAÇÃO SOCIAL DE CULTURA

GESTÃO



Processos em Andamento

Acompanhe aqui os processos que estão em andamento pelo Núcleo de Suprimentos / Compras da Sustenidos.

Ato 017-21 / Contratação de Empresa Especializada em Exploração Comercial e Administração de Bares, Restaurantes e Congêneres para Permissão Onerosa de Uso do Restaurante e Bar do Theatro Municipal de São Paulo

Aguardamos as propostas até o dia 31/12/2021
Esclarecimentos até o dia 23/12/2021

Aquisição de produto / 1477 / Material de Pintura

Aguardamos as propostas até o dia 08/12/2021

Aquisição de produto / 1274 / Fita Dupla Face

Aguardamos as propostas até o dia 08/12/2021

Aquisição de produto / 1487 / Abrigo de Hidrante

Aguardamos as propostas até o dia 08/12/2021

Contratação de Serviço / 1488 / Retifica dos Motores Bombas do Theatro

Aguardamos as propostas até o dia 14/12/2021

Contratação de Serviço / 1489 / Retifica dos Motores Bombas dos Boilers

Aguardamos as propostas até o dia 14/12/2021

Aquisição de produto /1498 / Disjuntor

Aguardamos as propostas até o dia 08/12/2021

Aquisição de produto / 1379 / Sistema de Ponto Eletrônico

Aguardamos as propostas até o dia 08/12/2021

Aquisição de produto / 616 / Araras Expositor

Aguardamos as propostas até o dia 10/12/2021

Aquisição de produto / 615 / Araras Expositor e Lona Branca

Aguardamos as propostas até o dia 10/12/2021

Contratação de Serviço / 1360 / Limpeza das Cortinas do Theatro Municipal

Aguardamos as propostas até o dia 15/12/2021



GESTÃO



Processos em Andamento

Acompanhe aqui os processos que estão em andamento pelo Núcleo de Suprimentos / Compras da Sustentidos

Ato 024-22 / Contratação de Serviços de Empresa Especializada no Fornecimento de Insumos de Higiene e Sanitários

Aguardamos as propostas até o dia 24/01/2022
Esclarecimentos até o dia 20/01/2022

Aquisição de Produto / 1715 / Estante de Aço

Aguardamos propostas até o dia 14/01/2022

Aquisição de Produto / 1620 / Equipamento de Proteção Individual

Aguardamos propostas até o dia 12/01/2022

Retificado – Ato 017-21 / Contratação de Empresa Especializada em Exploração Comercial e Administração de Bares, Restaurantes e Congêneres para Permissão Onerosa de Uso do Restaurante e Bar do Theatro Municipal de São Paulo

Aguardamos as propostas até o dia 21/01/2022
Esclarecimentos até o dia 19/01/2022

Ato 023-22 / Contratação de Serviços de Empresa Especializada em Terceirização de Serviços de Recepcionista

Aguardamos as propostas até o dia 15/01/2022
Esclarecimentos até o dia 13/01/2022

Aquisição de Produto / 1718 / Suporte para Fita Adesiva

Aguardamos propostas até o dia 10/01/2022

Contratação de Serviços / 1707 / Tratamento Químico de Água Gelada

Aguardamos propostas até o dia 20/01/2022

Contratação de Serviços / 1583 / Fornecimento de Água Com Caminhão Pipa Sob Demanda

Aguardamos propostas até o dia 14/01/2022

Contratação de Serviços / 1584 / Desobstrução e Filmagem de Tubulação Sob Demanda

Aguardamos propostas até o dia 20/01/2022

Aquisição de produto / 1580 / Parafuso

Recebimento de propostas prorrogado até o dia 10/01/2022

Aquisição de produto / 616 / Material para Inventário

Aguardamos propostas até o dia 10/01/2022



MAPA DE APURAÇÃO E CLASSIFICAÇÃO DE PROPOSTA

ATO 017/21 - CONTRATAÇÃO DE EMPRESA ESPECIALIZADA EM EXPLORAÇÃO COMERCIAL E ADMINISTRAÇÃO DE BARES, RESTAURANTES E CONGÊNERES PARA PERMISSÃO ONEROSA DE USO DO RESTAURANTE E BAR DO THEATRO MUNICIPAL DE SÃO PAULO.

VENCEDOR	PARTICIPANTES	VALOR MENSAL	PORCENTAGEM SOBRE FATURAMENTO
Empresa Vencedora	ARCOS BAR E RESTAURANTE LTDA	R\$ 30.000,00	3% do faturamento líquido mensal

Nome do Solicitante do Processo: Eduardo Sena

Descrição: Contratação de empresa especializada em exploração comercial e administração de bares, restaurantes e congêneres para permissão onerosa de uso do restaurante e do bar do Theatro Municipal de São Paulo.

Período de Divulgação: 07/12/2021 a 21/01/2022.

1) Critérios De Participação:

Proposta comercial para a exploração do serviço com pagamento de repasse mensal composto por um valor fixo e um percentual calculado sobre o faturamento bruto mensal do estacionamento, observando-se os seguintes critérios:

- a) o valor fixo mensal de R\$ 30.000,00 (quarenta mil reais),
- b) o percentual sobre o faturamento líquido mensal de 3% (três por cento).

2) Metodologia De Seleção:

A seleção da melhor proposta considerará o critério TÉCNICA E PREÇO adotado, neste procedimento, em razão da notável importância histórica e arquitetônica do Theatro Municipal e complexidade da operação de exploração dos espaços, o que demanda a uma análise completa e detalhada de diferentes critérios para seleção da melhor proposta.